青島大新民報
內務總署登記政字第卅伍號郵政登記認爲第三類新聞紙
發行人 孫天 ……

敵企圖悉成畫餅

人物喪失逐日俱增加

北法第一星期第一日戰況

（柏林電）據海通社報導德軍當局於十三日報告稱：敵侵歐戰已入第二週之第一日矣、敵軍自康鎮之北至蒙德堡間設立橋頭堡、然德軍猶確保該兩地、刻下敵橋頭堡闊約百公里、最深處可二十公里、敵軍企圖奪佔康鎮進東至勒哈佛爾間桑灣沿海全區、業已潰敗、及奧聖華康鎮不成、此兩點已證敵將愛森哈瓦之敗績、此外敵方奪佔瑟堡及勒哈佛爾之失敗、敵運輸艦隊之蒙重創、人物之重損等比比皆是、敵軍作戰之失敗也、按登陸戰開始以來、一星期間敵方已喪失約八個師團之兵力及飛機六百餘架、並已沉沒甲級巡洋艦一艘、乙級巡洋艦四艘、驅逐艦十二艘、摩托魚雷艇十五艘、坦克車裝載艇九艘、坦克車運輸艦十八艘、運輸船二十二艘、及大型登陸用艇二十四艘共百〇五艘、其他小型上陸舟艇無算云。

德軍十二日關於北法戰場擊破反軸心軍戰車共計五十九輛云。

（柏林中華電）據前線報道、康區西方英欲衝德軍背後、十二日排調來由奧德留及布萊特維爾以重戰車超重戰車對於德軍陣地由北方開始猛戰、展開一大戰車戰、德軍激戰之奧德留地區自同日午前擊破戰車十八輛、英軍更終日出於攻擊、結局、喪失超重戰車包含在內之五十九輛、遂及潰作戰企圖云。

殲滅空輸軍

（柏林中華電）據前線報道、德軍已將在俄恩河東方被阿德安地區布萊維爾東南降落之英軍空輸部隊一個聯隊除數名外、完全殲滅、又琴丹汀半島東北端桑灣地區九日降落之有力美空輸部隊、更之美國軍、前進完全被阻止、一

德軍益加强反擊力

亘全線戰事極爲激烈

數日內即可展開一大決戰

（柏林電）德軍當局十三日宣稱、諾曼第戰區全線德軍於過去二十四小時內、無絲毫變化云。

（柏林中華電）入第二星期第一日之十三日北法戰局、德軍反擊强化、敵攻擊一時呈飽和狀態、戰線尚無大變化、但亘全線戰鬥極爲激烈、戰線停頓、不過將來大決戰行將開始前之一時的現象、兩軍均强化兵力、決定侵入作戰成否之一大決戰、於茲數日間即可展開云。

（柏林中華電）北法戰線現在有決戰以前之和緩狀態、敵橋頭堡現約西東延長約百公里、深度二十公里、兵力達三十個師七八十萬、今出動兵團第一階段後、敵即整備戰線、德軍展開兵力、敵入本格的決戰、德軍對敵軍至艦砲射擊外、即於最高陣地及艦迴地域一擊予以殲滅……

蒙堡區激戰

敵一部亦登陸

（柏林電）十三日午自主管方面探悉、登陸諾曼底半島東北尖端巴勒勞兩側之敵軍業已悉數殲滅、敵曾在蒙德斯德附近及考司塞維爾由海空兩軍掩護下同時登陸、十二日下午敵侵歐艦隊爲緩解吉……

（又電）據報、英美軍反覆大舉進攻聖美爾城、終未能奪佔此要衝、刻下向蒙德堡城約十公里許云。

（又電）據報、登陸及降陸之美軍、頑猛攻奪佔瑟堡、一無進展、蒙德堡附近展開激戰、該城仍在德軍佔領下云。不得靠近沿海區云。

（又電）據報、俄恩河東及蒙德堡附近敵軍、局部突破舊陣、戰中重勝、又向陸上猛襲、但……方海防隊亦發砲邀擊、迫使敵艦隊……

康、巴頁區德軍

奮勇抗敵舉大戰果

（柏林東電）據最高司令部頃於十三日中午公佈戰報如下、諾曼底方面敵軍在大空空軍掩護下進攻企圖擴大其橋頭堡向西南及南方伸張、康鎮之西及巴頁之南戰事尤劇烈、德軍之奮勇抵抗、擊毀坦克車多輛、敵軍陣亡頗衆、德機群攻擊敵登陸艦艇、又沉沒敵輸二艘、西線佔領地及北法戰區上空敵機七十六架被擊墜云。

毀戰車五九

（柏林中華電）據德軍當局發表……

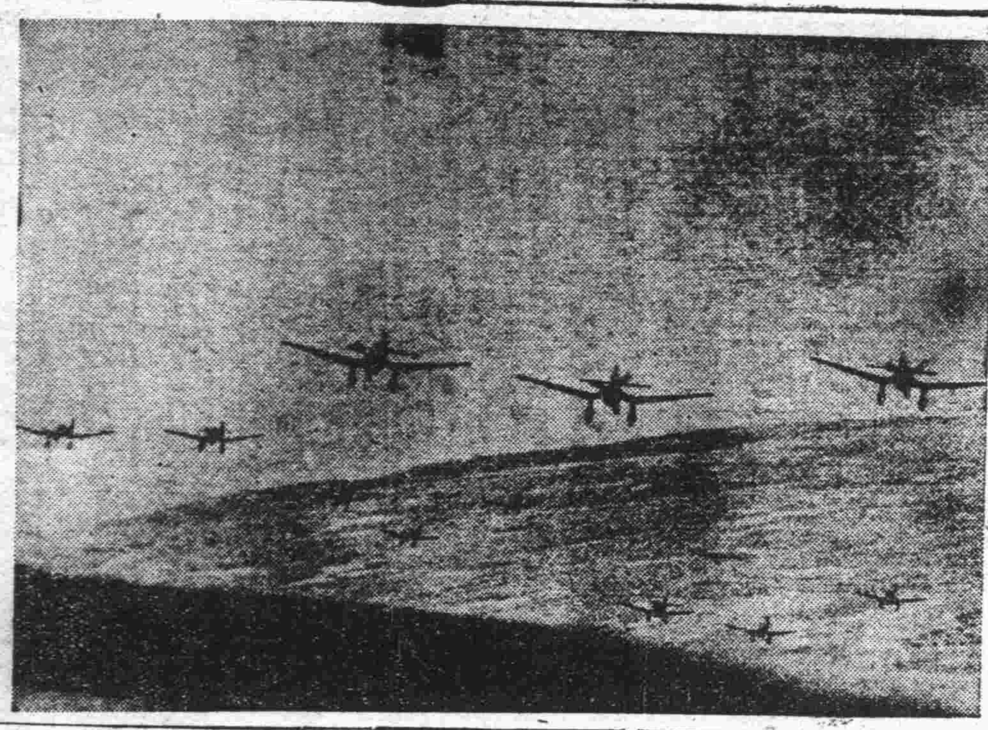

大隊出動北法線上空之德空軍急降下轟炸機容克斯八型編隊

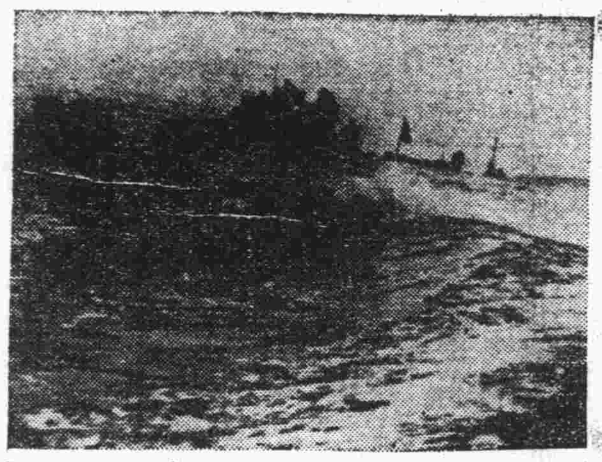

擊退敵獰機動部隊

擊沉軍艦一擊落飛機百餘架

馬利亞納羣島日軍奮戰

日大本營發表

（東京中華電）（六月十四日十七時）六月十一日敵有力機動部隊、出現於馬利亞納羣島東方海面、自同日午後起至十三日午前空襲薩班、台尼安、大宮島等處我基地、更十二日以一部分艦隊加以砲擊、對此我所在守備部隊即加以邀擊、擊沉敵艦一艘、擊落飛機百二十一架以上、擊破三架、我方損害輕微。

陣堅如鉄促敵受創

（東京中華電）敵機動部隊又出現於馬利亞納諸島附近、二月中旬曾襲特魯克諸島後、作適宜的間歇、其後對於中部太平洋戰略圈、反覆強行侵攻之敵機動部隊、六月十一日再出現於馬利亞納諸島東方海面、自同日午後至十三日午前、對於薩班、台尼安、大宮島、……以艦載機反覆攻擊、十二日夠薩班台尼安等、加以艦砲射擊、日所在部隊、早已探知敵機動部隊來襲、乃給海陸一體、展開邀擊戰、擊沉敵艦一隻、擊墜敵機百二十架以上、擊破三架戰果、即敵艦載機對空砲火擊墜敵機在大宮島有三十二架以上、在台尼安十六架、薩班十五架、在羅塔七架、烈十一日薩班及台尼安反復攻擊、三日敵機來襲薩班其他、日地上部隊、擊墜其七架、……

（日所在部隊、沿以邀烈對空砲火、……）

比阿克島

擊毀敵艦陣地

（西南太平洋前線基地中華電）日軍航空部隊十二日午前攻擊比阿克島附近海面敵艦船、大破巡洋艦一艘、驅逐巡洋艦一艘、日方未歸還機五架云。

（西南太平洋前線基地中華電）日航空部隊與比阿克島日軍地上部隊攻擊呼應、十二日未明、猛攻擊比阿克島敵陣地、全軍命中敵陣地、六處起火、全機悉無歸還云。

海峽化爲照明街

德快速艇猛攻兵站線

（斯德哥爾摩中華電）十日德總統大本營公報發表、擊沉破反軸心上陸艦船八十餘之意旨、如與出動諾曼底、海面之反軸心軍、比較的甚少、蓋德軍輕艦艇部隊僅爲敵殺的攻擊、尚未從事本格的攻擊戰鬥、又以在深海作戰爲目的之德潛水艦隊、在如英法海峽之淺海、因作戰被阻害、一方向英法海峽出動、破壞敵兵站線而活躍之德快速艦隊、與組之德從軍分明躁而强行者、在對外上與諸國通記者、十日將其攻擊模樣報道如次：橫斷英法海峽反軸心軍之兵站線、正可形容爲世界最長照明街、沿此照明街有數千豪艦運輸艦徐徐活躍中之德快速艇、德海軍快速艇隊乃至驅逐艦隊、對此照明街加以果敢攻擊、放必中之魚雷、而巧妙張煙幕逃避、其反覆戰果云。（同盟）

敵前進全被阻止

蒙德堡市周邊有激戰

（柏林中華電）德軍當局十三日午後關於北法戰局言明如次：一、過去二十四小時亘於北法戰線全線無變化、一、關於考丹汀半島自指蒙德堡之美國軍、前進完全被阻止、一步不能前進、蒙德堡依然在德軍手中、該市周邊展開激戰中、一、聖羅地區不拘反軸心戰鬥部隊猛烈攻擊、德軍阻止其前進、敵軍在距聖羅十公里地點云。

擄新滑空機

被擊落七架

（斯德哥爾摩中華電）據倫敦來電稱、英國空軍省十一日夜闡於新兵器戰車輸送用大型滑空機「哈密爾卡」發表如下：但在宣傳戰車即開發動機云。此新兵器之威力時、德軍由夜間戰鬥機施加攻擊、擊落其七架、據敵所發表「哈密爾卡」爲輸送快速輕戰車、及其他重裝備之大型滑空機、翼幅較……爲大、由英國重轟炸機曳行、在小型牧場之場所可以降陸、如離曳行轟炸機數里時、即在夜間亦正確無誤而上昇、間不容髮後飛出快速戰車、在滑空機……

由海上得增援而迫瑟堡、被德軍激戰、迄十二日夜止、被殲滅乗轉及哥斯凱維拉地區將未見敵影云。

時論

澈底撲滅侵略勢力遺毒

因爲大東亞戰爭的節節勝利、固然早已把英美在東亞的侵略勢力剷除出去、但嚴格的說起來、所被剷除的英美勢力、是表面上的、也可以說是在軍事上政治上或經濟上的、至於他們侵略勢力的餘毒、却仍在生存着、到現在還沒有完全剷除出去、甚至不但沒有將其剷除、有些地方却好像將計就計的更使其變本加厲了、即以煙賭舞三種最大的惡嗜來說、如果我們追根溯源、就可知道全是英美侵略勢力的遺毒、誰都知道、烟是英國以印度爲根據地而向中國輸送來的、賽博奕的鴉片之戰和南京條約、都是因其而起、至於賭博、雖然我國自古即有、但花樣的翻新、流行的普遍、却完全是受了英美侵略勢力的推波助瀾所致、再如舞、更是英美侵略勢力的產物、一切淫靡的頹廢的足以影響一個人進取的種種不正當的成績、莫不是自英美、我們想要使中國走上真正復興的大路、只有自先把這些侵略勢力的遺毒來徹底撲滅。

煙毒之爲害、盡人皆知、至於賭舞二項、尤爲有害無利之事、社會上無數的罪惡、無數的罪案、幾乎沒有不是直接或間接和賭場舞場發生關係的、我們對於這種罪惡的淵藪、自不能不痛下決心加以撲滅、以澄清社會秩序、復興國家、尤其在大東亞戰爭已步入決戰階段的今日、如果還讓這些現象再存在下去、中華民族的前途、決無光明可言、誰能護着人家的力量而獲得自由、而自由亦必失去、雖能獲得獨立、而獨立亦必不能長保、但是當局方面、好像不大注意這些、也許爲了稅收關係、也許爲了個人的其他關係、而不肯作一個毅然決然的表示、時至今日、無論任何官民、如果對此三項……不但是道德的罪人、而且是民族的罪人、……而違反戰時中華民族爭取解放的前途……

德軍掌握生死關鍵

愛森哈瓦作戰將失敗

侵歐登陸乃係政治工作

（東京中華電）反軸心軍北法登陸開始以來、既經過一星期間、愛森哈瓦依空輸及水上輸送既使四軍團二十個師團大軍登陸、更繼續擴大兵力增强、既其中八個師團之德軍潰滅、空輸部隊大半亦被殲滅、只以橋頭堡稍擴大、然其進擊遲遲不進、其損害甚大、第二原因…爲對反軸心軍空軍勢力……戰況遲遲不進、蓋因英國內情勢之逼迫、……此次登陸作戰係……大統選舉對策、或對美國內與論壓迫等、……政治上之要求……愛森哈瓦……因有不合理處、故愛森哈瓦不料其龐大物的準備、恐怕人的損害、不能出於斷然之戰略、作戰上之瞑想也云。

不過模倣攻緬戰

計劃者爲曼特巴登

（柏林中華電）反軸心軍此次西歐洲侵攻作戰、關係現東南亞細亞軍司令官曼特巴登所計劃、柏林德國總統府十二日關於此節報道如次：曼特巴登爲自六月六日開始之諾曼底侵攻作戰計劃之張本人、曼特巴登二月自孟加拉轉至阿薩密州開始之緬甸反攻作戰始、如更用大規模空輸部隊使在日本軍線後方加以降落、此乃欲捕捉緬甸日本軍、然……反得其預期相反結果、此次北法侵攻作戰開始以前、緬甸作戰爲歐洲侵攻空陸共同作戰試驗之……概觀最近戰鬥經過、似在緬甸所實施之作戰方式、採用於此次歐洲侵攻作戰、在諾曼底大量空挺部隊使用即其證據、若日本軍共同之敵、反軸心軍在歐洲與東亞計劃同樣軍事的作戰、則與加緬方面敵空挺部隊被日本軍包圍殲滅同樣、此次歐洲侵攻作戰有日益强化日德兩國運命之結……

發揮要塞大威力

塞納砲台擊沉敵艦船七艘

大西洋防壁決難突破

（柏林中華電）塞納灣德沿岸砲台、對於自敵侵攻以來、捕捉敵艦艇加以猛擊、發揮所謂「大西洋要塞」無遺憾、倫敦泰晤士十二日關於該要塞再認識論述如次、大西洋要塞決非虛張聲勢、吾人能否突破此要塞、尚屬疑問、此要塞背後甚有大規模預備軍、又路透從軍記者稱、大西洋防壁可以充分耐得砲擊、無一點單可以佔據之陣地云。

（柏林中華電）德軍當局關於敵侵攻以來、塞納灣沿岸砲台所收綜合戰果十三日發表如次：敵艦以三十八生的乃至四十生的巨砲、欲使德軍砲台沉默、而失敗、沿岸砲台自敵侵攻以來擊沉巡洋艦一艘、驅逐艦四艘、大型輸送船二艘、登陸用舟艇多數、對於敵侵攻軍予以有效之損害。

恐懼犧牲

獲印軍故意自傷

（印度前線中華電）在比仙布爾附近之敵、企圖阻止日軍精銳部隊之壓迫、而試行拚命抵抗、但因霖雨逐次激化、與由空中補給之物資減少、敵士氣顯著低下、至最近對士兵給與非常減少、加以戰爭失意之英印兵亦充滿厭戰氣氛、裝病者甚多、……

殲滅怒江渝軍大半

敵屍四千餘鹵獲品甚夥

（印緬前線中華電）自緬甸展開雄壯殲滅戰、怒江方面日軍精銳部隊、……戰果之蒐集完畢……與以殲滅的打擊、……怒江區作戰開始以來至本月十日、日軍所集蒐戰果如次：遺棄屍體四千七百四十具、鹵獲品迫擊砲十六門、重輕機關槍七十五挺、步槍四百廿五枝、其他砲彈、手榴彈、軍服、糧食、物資等頗多云。

（怒江日軍前線中華電）怒江前線日軍部隊、九日正午、……

長沙命運迫旦夕

日軍由三方面包圍猛攻

（里斯本中華電）據美聯重慶電稱、十二日對長沙攻防戰報道如稱、長沙由北東南三方被日本軍包圍猛烈加以攻擊、日下在長沙正面郊外撈刀河畔展開激戰、日本軍復於長沙東南七公里瀏陽河畔加以新攻擊云。

（里斯本中華電）據重慶合衆社來電稱、對長沙日軍之包圍攻擊、日益激烈化、已至長沙之命運即可決定狀況云。

……進出瀏市、目下展開市街戰。一、日本軍別動部隊進寶鄉北方……

日軍進出

益陽甯鄉

（里斯本中華電）據重慶來電、軍當局十三日發表如次：一、攻擊長沙之防禦線瀏門、依然激烈展開中。一、長沙東方地區、日本軍十二日在瀏陽河渡河。一、長沙東北瀏陽方面日本軍、已迫瀏陽西北三公里及東北十九公里之地點。一、洞庭湖南岸益陽方面之日本軍、十二日早晨自益陽東門……

安慶擊墜敵機一架

（大陸前線基地中華電）十一日午前十一時四十分、敵戰鬥機七架來襲安慶、所在日部隊射擊加以猛擊、擊墜三架、（其中不確實一架）但其還走日方損害輕微

渝共兩軍

在武川火併

（包頭中華電）在陰山系殘伏之重慶軍與共產軍、最近發生火併二次、即薩拉齊附近重慶軍小部隊、被日軍討伐退至武川北方山嶽地帶、遭逃之際有共產軍約百五十名襲伺地攻、重慶軍亦以約三百、於五月十日襲擊共產軍本部、雙方死傷甚多、結局於激戰四小時重慶軍恢復地盤、共產軍因得潰退、乃於二十日約以四百再襲該處試行報復攻擊、未遂潰走、……但渝共兩軍依然有激烈狀態云。

桑灣敵艦船

又沉破八艘

猛炮擊獲沿岸

長距離炮轟射敵兵站

（柏林電）據德國方面於十二日夜間攻擊桑灣中敵艦船集中點及輸送線、曾擊沉驅逐艦一艘、運輸船二艘、……又巨型商輸三艘共二五、〇〇〇噸負損、其中一艘起火發燃云。

（柏林電）據稱、德海軍摩托魚雷艇隊、頃於十二日夜間在桑灣擊沉敵艦……云。

（柏林電）十三日晨在北法海峽德軍遠射程重砲擊、轟擊英國……及福克斯通、……港內所集中艦艇……果云。

空襲獲本土

（斯德哥爾摩中華電）倫敦來電據英國空軍省發表、德軍十二日夜轟炸東安格利亞地方及倫敦、其他英格蘭東南部、出死傷及損害云。

誘入敵軍

一舉殲滅

瑞報觀測德作戰

（蘇黎支中華電）……侵歐擬戰開始時刻刻變化、但其戰鬥依然爲流動的、據德軍司令部發表、……以康區爲中心、……現在尚未展開云。……第一線休說特元帥、關於諾曼底是否反軸心軍唯一最大侵入目的、未下決斷、……脅威歐命之總預備軍、目下在出動戰場途上之事實、尚未發生……據德方觀測、除特別部隊外、反軸心軍十七個師乃至十八個師在諾曼底登陸、此兵力不過愛森哈瓦在英本土集結之全兵力四分之一、又作爲以壓迫德國防軍開向德國內爲目的之此次作戰之基地、則諾曼底橋頭堡何不充分……故愛森哈瓦有再大規模企圖登陸作戰之可能性、……德軍必將反軸心英軍兵力誘至歐洲本土後、始同其殲滅點、而一舉展開殲滅作戰云。

獲獲轉用兵力

（柏林中華電）敵此次侵攻時、曾動員相當數量戰部隊、英軍有參加北非作戰部隊、美軍中有在所羅門方面與日軍交戰之部隊云。

恰奇爾視察前線

（里斯本中華電）英首相恰奇爾會於十二日（反軸心軍北法登陸第六日）偕南非首相斯摩資及參謀總長……往前線視察北法前線及美軍確保之橋頭堡云。

義戰線山嶽戰

敵遭受德軍猛抵禦

（柏林電）海通社軍事記者……義大利前線……美軍先鋒隊已進抵……

慕尼黑擊落

敵機廿八架

（柏林電）本月十三日晨、美轟炸機隊自義大利根據地侵入德國南部、在慕尼黑區投彈、德戰機在阿爾卑山上空對敵機即予擴擊云。

（柏林中華電）在義美空軍轟炸歐、十三日上午對南德巴威略地方及慕尼黑實炸、被德軍擊墜敵機二十八架（內四發重爆二十四架）云。

芬蘭軍奮戰

（赫爾辛基電）芬軍司令部頃於十三日公佈戰報如下：……

獲機降落瑞士

拘禁兩機乘員

（佐里克電）美國重轟炸機二架頃於十三日在此間附近之杜本道夫飛機場降落、當局對於該兩機人員、加以拘禁云。

（佐里克電）據報、本月十三日午前十時此間發出空襲警報、歷三十分鐘後始解除、十分鐘後又發出第二次警報云。

德外長延見

法宣傳部長

（柏林電）此間官方宣稱、德外長李本特洛普頃延見法國情報宣傳部長海里奧德云。

法內長更迭

（維希電）據官方宣稱、法政府內政部長關蒙呈請辭職、准照維琪擔任內長云。

日駐教廷公使

已返抵梵諦岡

（里斯本中華電）自反軸心軍侵入羅馬後、日駐教廷公使原田謙氏即無音信、頃據十三日夜梵諦岡市美聯社電稱、原田公使及其他軸心國外交官、現仍在羅馬市內、受反軸心保護、十二日於教廷守備兵護衛下、返抵梵諦岡云。

透視

曾拿破崙嘆謂：「如無此海峽……」云云其即爲英國視爲命脈之多物海峽▲現已成爲英美聯合軍之舞場、實爲歷史上之奇轉運▲以艦沉上陸用舟艇三萬數千、包圍空挺部隊數個師團等觀之、可以想見敵如何特其物質、冒險强行登陸作戰▲對此、德軍陣營儼然不動、徐徐有效炸發其特火點、掃滅敵勢者實爲近來一快事也▲英美軍由於攻勢之立場、尚到處以任意之戰法、但德軍疲於奔命、亦未可知也▲但其手段如用盡時、尤以攻守、必振立場、極爲顯然▲要之彼等向歐洲要塞之鐵壁、慾於消耗自已實力而已、至其氣盡時、一切必能恢復、將陷於不可收拾之窮境、吾人試目以待之可也▲然此次之北法登陸作戰者、謂係採用曼特巴登的計劃、模倣其緬甸反攻戰術▲由此觀之、與其緬甸反攻作戰之慘敗同樣、此次對西歐侵攻戰亦必歸失敗固不待言也▲彼曼特巴登任陸軍大將英印軍總司令之要職、本年四十六歲、爲英大將中之最年輕者、如斯嚴格的榮進、因其出自維多利女皇曾孫之名門、結果故受恰奇爾寵愛▲故彼之作戰計劃、由愛森哈瓦採用實施者、固非不思議、惟其結果必歸於失敗者而無疑也

王樹芬律師受任公興和慶記經理王丕基君委爲常年法律顧問通告
本律師茲經上開當事人聘爲常年法律顧問嗣後如有侵害其名譽財産及其他一切權益者本律師當依法保障之實
事務所 ……路一路十四號

緊要聲明
啓者敝號…… 青島……

朱舜賡律師代表孟鴻昇聲明房權啓事
……
事務所 ……路四十七號 電話（二）四八五一號

恭頌平度縣自衞第二團冷團長仙洲功德
……
平度縣第七區洪……全體公民謹啓

招考事務員啓事
一、資格：高中以上或有同等學力須通曉日語擅長會計者爲合格
二、年齡：二十歲以上三十五歲以下
三、名額：會計員二名普通事務員一名
四、身體：須體格健全而無不良嗜好者
五、報名日期：六月十八日截止須交二寸照片二張親筆履歷書二份
六、試驗科目：日文、算術、簿記、日語會話、常識問答
七、應試日期及地點：六月二十日午後五時半在本市陵縣路七五號
八、待遇：從優
青島市陵縣路七五號（新烟草大廈二樓）華北輪船聯營股份有限公司啓

不用品拍賣廣告
現有舊棉袋舊麻袋投標拍賣
看貨：自六月十七日午前九時至十二時
投標：六月十九日
看貨及投標地址：新疆路輔成倉庫 電話⑧〇二四九

遺失聲明 ……
出號聲明 ……
遺失聲明 ……

青島簿記學校招生
第十二期速成班六月廿六日開學 隨時報名 額滿截止
地址：浙江路……

律師劉照藩代爲王常壽（即樂山）緊要聲明啓事
……

遺失聲明 ……
遺失聲明 ……
遺失聲明 ……
出號聲明 ……

買賣山東隆記製膠工廠商號與營業及鋪墊聲明
……

遺失聲明 ……
緊要聲明 ……
出號聲明 ……
遺失聲明 ……
盤聲明 ……
遺失聲明 ……

急募
電氣工人 十名
電氣修理工 五名
待遇優厚願就者來至本社面談可也
青島……路三三九號株式會社電友公司 電（三）二四九號

醫園召盤

遺失聲明
……

遺失居住證聲明欄
第二〇〇五八號 荷澤路……
第〇一一五四號 東平路……
第五九六四三號 西仲家窪……
第二〇〇一六號 河北路……
第三三九七三號 台東四路……
第〇八一七七號 四川路……
第三三〇八九號 徐家麥島……
第一二七〇三號 雲門二路……
第五六三二一號 東平路……
第〇二一八四三號 四川路……
第一六七一六號 滄口滄台路……
第五四七三二號 小村莊……
第六四七〇七號 高密路……
第〇三三七五號 西藏路……
第〇一一三八號 東平路……
第一八一九六號 聊城路……
第〇九〇〇七二號 黃島路……
第二〇二五六號 小港二路……
第二三三五二號 小港一路……
第〇七八五〇號 貴州路……
第〇七九〇三號 貴州路……
第一八七四七號 莘縣路……
第三六一號 滋城……
第三三二六〇號 西仲家窪……
第二七八八號 太平鎭……
第二七九一〇號 北仲家窪……
第一七四四〇號 芝罘路……
第三六三三號 誠武路……
第五五〇〇三號 芝罘路……
第二六九四六號 通化路……
第三八〇七〇號 市外安樂村……
第一五六五六號 寧縣路……

更改修理電氣受付電話號碼
自六月十四日起更改修理電氣受付電話號碼如左：
夜間（午後六時以後）（二）三三八〇、（二）六〇一六
晝間（至午後六時）（二）五六三六、（二）七二五二、（二）七二五三
華北電業青島支店
民國三十三年六月十四日

農光
臭虫藥
除滅臭虫一次絕根
各大商埠 各大藥房 各大商店 均有代售
青島總經理 天信商行 北京路一號 電話⑧三八六六

沙利文飯店開業公告
本飯店定於六月十五日正式開業 敬備茶點恭請光臨指教
地點：安徽路四號甲
時間：上午十時至十二時
沙利文飯店謹啓

神速
兵貴神速、用藥亦然、凡是有病之人、不可遷延日期、宜早日治療、用有效之藥品、定可早日痊愈。若素是胃腸病肺病虛弱症最有効的藥品、凡是患以上各症之人、宜從速服用若素、定可早日痊愈。
天津：若素製藥司謹
各大藥房、均有代售
胃腸營養 若素

青市展開夏防工作
惠民壕內外同時清鄉
各分局實行無定期檢索檢問

青島市警察局鈕局長以本市與膠即勞各鄉村毗連、雖有惠民壕一道在市鄉區交界地帶構成保障、但仍屬有時疏虞之處、現值夏季已屆青紗帳起、匪徒易於隱匿、所有防務愈應嚴密、茲為確保全市區治安、使本市夏防工作萬全起見、倘由該局與各關係方面連絡會商、在詳細研討之下已有縝密之措置、除於惠民壕以內由該局台東滄口兩分局組成武裝清鄉隊、担負市區週邊清鄉工作、惠民壕外靠近膠濟一帶、由勞山行政辦事處組成清鄉大隊、由該處警察科劉秋科長任隊長、黃李村分局長任副隊長、各隊員配備於適當地點、惠民壕內外同時開始清鄉工作外、并分令各分局於夏防期內各分局組成檢索班及游動檢問班、對管內各種娛樂場及複雜之住戶等處、作無定期之檢索檢問工作、再由該局戶口股擬具計劃督飭各分局所屬行全市戶口總清查、以防不良分子之竄入、全市警防團由各分局負責監督加緊活動、發揮官民協力之精神、通過防衛工作、并由該局特務科及警法科偵緝股、動員便衣暗探密查訪蒐集情報、不分日夜實施防巡、并由各局長或指派高級幹部督促各工作人員對責任之認真、以期上下一體努力夏防工作云。

膠區剿共工作進展
增產已獲得實效
市宣俞科長視察歸來談

大東亞戰爭、已入於決戰熾烈之階段、華北兵站基地責任之重且與重繁、益感迫切、華北當局、為完成當前責任、曾發動第二次促進華北新建設、集各地機關團體之總力、歸重點於剿共增產為剿期之舉措、青島特別市政府在姚市長領導監督下、遵照實施關於推進各部門以及全面成果、業於促進期間終了之第一日詳細本報、茲市府宣傳處、鑒於剿共增產責任之重大、為明瞭鄉區增產剿共之實況、以備作更進一步之促進、俾剿共增產事業迅速完成並獲得預期以上之效果起見、特派該處第一科科長俞伯哲同股長彭毅治等赴膠州區視察、已於十二日視察完畢返青、關於視察所得情形與感想、俞第一科長對記者談述如左。

北實以增產為急務、二者所顯稍的關係、必須雙管齊下、而後成效易於收穫、本市剿共增產之厲行推進、為市長施政唯一目標、對剿共方面、歷次討伐匪徒、安撫民衆、對增產方面、樹立增產獎勵五年計劃、事實具在、成績卓著、青島人士、類能言之、本處以輔導政治為職責、對當局適切時代之措施、自必努力奉行、以求成果之發展、因此、處長派本人暨同仁等先赴膠州區視察剿共增產情形、藉作促進之資料、在膠州區曾視察西門外及北門外附近村莊、因值麥收時期、田間工作、頗為繁忙、麥子收割者、約十之七八、其餘不日亦可收獲、果玉蜀黍高粱地瓜等、生長情形以近日雨水調和、甚為良好、若再沛降甘霖數次、可卜豐收、據剿區第一苗圃、培植栗玉蜀黍高粱等農作物、此外白楊扇柏洋槐等樹苗亦培育甚多、苗圃所培育之苗、均於相當時期、發給鄉民分植、關於技術上之指導、如種子消毒、深得鄉民之好評、自動倣照實施、收獲極好之成果、學校增產及機關庭園增產、多植地瓜及麥類、其耕種面積、較去歲增加一倍、此處種植、亦殊普遍、麥類豐收、均較去歲為佳、生氣蓬勃、鄉間治安、過去零星游匪、不足為患、近來以匪首姜立川部及徐向前部之共匪、出沒無常、竄擾於小周邊、該區協力、均收獲甚大戰果、聞匪共於討伐時、往往潰逃遁、是可知匪共已無作戰意識、不難肅清剿滅也、據本人視察結果、膠州區在陳處長督導之下以及關係方面之協力、剿共正在努力進展中、將來閭閻安堵可期、至增產方面利用荒山隙地、增產開發、各種指導、亦甚得法、加以天時地利之惠、以及民衆之熱心協力、成果非常良好、不但膠州區自給自足、可以斷言、即全市民食問題藉此增產之努力、亦得相當之保證、該區宣傳業務、注重鄉間宣傳、每日派員下鄉、於啓發民間意識、頗為努力、本人曾告以於鄉間衝要處所多作剿共增產等應閱標語、必收較大效果、該主管人員表示接受意見、容後辦理、不日處長將派員赴即勞兩區作同樣視察云。

魯各縣小麥上市
各道收買將有良好成績

（濟南分社通訊）山東省政府為確保戰時食糧之圓滑供給、及謀全省民生之安定、年來對於收買食糧工作加緊努力、頗收實效、本年度雨水調和、春季小麥收獲為數十年來未曾有之豐收、各縣刻已陸續上市、省政府當局按照所定「三十三年度小麥蒐集收買要綱」、已令飭各道縣開始收買並與各縣合作社實行合作、預料本年小麥收買之成績、當較去年為佳、全省十道將有逾〇〇萬噸之希望云。

武定道組督屬隊

（又訊）武定道為貫徹政府小麥收買施策、特由道公署及新民會武定道總會、共同組成小麥收買督屬隊、並由道尹任總隊長、道事務部長任副隊長、下設九班、由道署及新民會幹部兼任班員、分赴各縣、宣揚政府小麥收買政策、督屬小麥供出分配之合理化以達供出量之確保、並監督供出者之舞弊情事、而作相機之指導、從事收買成績之獎勵等工作、自六月一日起、已從事積極活動、預料本年度該道食糧政策之推進定可獲得極優良之成績云。

冀小麥豐收

（保定中華電）河北省增產之緒項施策、于政委會新民會合作社充分之指導下、最初之秋播小麥不日即將收穫、此次之豐收、實為數十年來所未見者、現以省政府為中心、與合作社等機關緊密協力、以期收買對策得以順利實施、茲將河北省合作社第二次收穫調查以後之小麥發育狀況、概述如下：

自三月以後、第一次收穫調查以後、于成熟期間降雨氣象調和、呈現十餘年以來未有之豐收、病虫四月中旬于冀定道曾發現黏虫、西部地帶、亦發現麥虫、其後再及牙虫、但因驅除得法、故并無大影響、同時冀南道及順德道之麥田發現若干、然于小麥之發育并無何等影響、冀東道自三月第一次調査以來、氣象調和、唐山市于四月中降雨三次、各地概況均佳、津海道全道均較去歲可收百分之二十二、雖播小麥頗時發生牙虫之害、但于全體麥苗無甚大害、保定道三月上旬雖有强風將蒙損害、其後發育逐漸良好、冀南道發育良好、順德道發育良好、渤海道據老年人言、本年自經第一次調査後、生長情形極爲良好云。

拜受表彰榮典
青島學院吉利校長舉行祝賀禮

自民國五年即在青島、歷三十年間為謀中日兩國真正融和提攜之兩國民文化提携而盡瘁之薰陶中日兩國子弟之青島學院院長吉利平次郎（見圖）於本年二月十一日紀元節之佳節、曾拜受之個人表彰狀榮典、繼於三月三十日復拜受國民政府主席汪兆銘閣下嘉許狀、及再度之表彰狀、該吉利校長業由中日兩國民子弟之決意益堅、以同其確信之下努力邁進、拜受此表彰狀榮典之祝賀式典、已於十四日十時在初夏陽光燦爛之聖縣路商業學校校庭盛大舉行、來賓有日本總領事○○、○○部隊長（代理）富多總領事（代理）姚市長（代理）日商科大學學長（代理）安藤商工會議所會頭、市商會長市立師範學校長其他中日各機關代表多數參列、式典開幕為嚴肅之國民儀禮、繼於國歌齊唱下升國旗、再為吉利校長及理事長之致詞、次為華北政務委員會王蔭泰之祝辭及森譯日居留民團長、市長、其他各代表之祝辭十一時半、祝賀式典順序終了、祝賀式典終了後於該校屋上召開宴會慶賀之祝賀宴、午後為浴此恩典之該校學生召開之熱烈祝賀大會、擴續吉利老校長於和氣靄靄中、此意義祝典行事終了云（照片為祝賀禮吉利校長致開會詞時之情形）

魯省府調查 食糧運輸

（濟南分社通訊）山東省政府前據食糧管理局山東省分局呈、擴報有商人在本省縣境內、不按公定價格採購、不惟影響各地供出數量、抑且紊亂食糧統制施策呈請飭屬查禁等情、省府據呈、附發運出雜糧調查表一份、通令各道縣知照、轉飭所屬切實遵照辦理云。

尹經濟局長 在京公畢返青

青島市經濟局尹局長、前赴京接洽要公、頃以公務完畢、於十三日下午七時四十分乘車返青、十四日到局辦公云。

青食糧配給 日內即可配售

青島食糧管理局、對於民衆食糧配給、增加數量後、一般市民極為感激、該局為明瞭全市配給情形、特於十三日由該局李課長、經濟局鄒股長、耿股長、糧食販賣聯合會方面、一同分赴全市各處配售所、視察配售情形、各處情形極為良好、此次增加數量配售、大致已經配售完畢、一般市民對於市當局謀求食糧配給圓滑嘉惠民食、安定民生、莫不同深感戴、又第二次增加食糧數量配售、現正籌辦中、不日即可配售云。

文登縣府 施賑濟貧

（濟南分社通訊）文登縣政府、前經該縣賑委會募存之賑款二萬四千四餘元、及去年度征存之救災準備金二千七百三十元、共二萬六千八百〇五元三毛六分、現在本縣未發生重大災情但爲民衆之鰥寡孤獨、與極貧無告者、爲數甚夥、政團予以救濟、乃于月前會飭各區鄉鎮長詳細調査、所有賑濟已辦竣畢、定于本月十六日午前九時起、開始施放云。

發揚新民精神
實踐新民禮節及節衣運動
魯省總會全體勵行

（濟南分社通訊）新民會山東省總會、以於此決戰時期、倡導新民禮節及節衣運動、由該總會全體職員身先勵行、業開始實踐、成績極爲良好、預期該運動不久當影響于社會、反映於各個家庭將逐漸普遍展開、未來成果頗堪期待、記者特訪張事務部長及國宣傳處長、蒙發表如次談話：

張部長談話

吾國自古以禮相傳、制禮以為維護社會風紀的良策、奈近數十年來歐美自由思想傳入、一般人士皆醉心模倣之、於是個人生活多趨於浪漫放任、忽略禮節、而對吾國固有之美德敗壞無遺、常此以往、甚影響於國家法紀、民族興衰、頗堪憂慮、新民會為華北一億民衆之指導體、於此新國民運動擴大實踐之際、本乎倡世導民移風易俗之宗旨、對於此風良社會風紀之挽回、實為目前之急務問題、同時更為了適合戰時體制節約物資增產作效率起見、特由本省總會倡導實施新民禮節及節衣運動、已於日前發表、其辦法雖然簡單、然正為本會推進會運之唯一方式、己欲立而立人己欲達而達人、「由己而推」新、殉收自新新人自救救國之效、若國諸同胞能一致勵行、當茲大東亞戰爭進入決戰體制之際、吾人誠於基地後方、能將本會提倡此種運動應用於日常生活中、此即適合戰時體制之需要、亦即爭取勝利之重要手段、國家之復興、民族之解放實利賴之云。

國處長談話

古有明訓：「禮義廉恥、國之四維、四維不張、國乃滅亡」、由此可以證明禮節不但繫於個人人格之修養、而且足以影響國家民族之興衰、其重要性概可想見、況我齊魯為聖人之鄉、文化發祥之地、素稱禮義之邦、乃晚至近世、歐風美雨夾襲而來、極蠢其國人自由思想、生活趨於放任浪漫、而造成人心不古、世風日下之現象、良可慨嘆、本省總會有鑒及此、認為挽回此種頹風、實屬當務之急、故於本大處著眼小處著手之一貫作風、倡導新民禮節、採用由近及遠、由淺入深之方法、推廣施行、以謀我國固有道德之恢復、本位文化之再建、今次本省總會所制定禮節至爲簡單易行、其辦法業已公諸報端、即每日人們初次之會晤、於十時以前相互問「早晨好」、十時以後十七時以前問「今天好」、十七時以後則問「晚上好」、彼此致既表示敬意確可提倡國民精神、按此種辦法、在各進步國家已普遍成為一般國民之生活習慣、實為禮法、我國本非絕無規定、不過相沿日久、陷于腐敗、故俗不堪耳、今者本省總會已分別函令公衆施行、深望各界同胞切實力行是所切盼云。

新運畫展 在膠州區舉行

新民會青島市總會、以宣傳大東亞戰爭意識、喚起一般民衆、堅定必勝信念、在剿共運動進展階段、為昂揚市民決戰意識、于十四日起在膠州區首先展覽建國、增產救民、翻正思想、革新生活四大目標下、發揚新國民之新精神、實必擊滅英美、以求大東亞戰爭之完遂起見、特製畫圖數十餘幅、內以實施新運、闡滅英美為主旨、對市民作廣泛宣傳、瑯陳展覽云。

新民會翼贊會 召開聯合會議

華北新民會青島市總會、為研討等務工作擬於十五日上午十時、在黨童會館召開聯合會議、雙方幹部皆出席云。

紫電青霜錄　王度盧著

第二回　黃河黑俠義士遭奇殃　紅樹青山名俠闖往事　10

就以你為你的叔父受累的事、我就佩服你！今天我若沒有你、就不能活。我也知道他們把我們死在路旁、是為這些、兒得叫官人找他們、可是我……」蕭高呼一聲說：「我一定要去告狀！」小石頭說：「你去告官辦他們也好、找白馬老爺來管教他們也行。我來教你、就是瞧著他們作的這事太可恨啦！撈了你的錢跟東西、還要用石頭把你砸死、老虎豹子也不能這麼兇惡。我爲這才跑著他們分銀子的時候跑出來、幸虧一拔着你撲了！摸你的胸口還有出入的氣、我才把你給拖來。這樣兒、見了官也不能說我是賊、白馬老爺要是問我、我更有話說、反正我沒幫助他們作惡！」李如江此時的氣憤又低下去了、他歎氣、心說：我這件事情還是不應當報官呀！與向小石頭請求着說：「兄弟！你既救我、就救到底吧！現在、黑面鬼那些人搶去了我的銀子、我也不要啦、更不到官方告狀。可誰也不怕啦、有了那口寶劍、是那口寶劍、唉！那確實是要緊的東西、若沒那劍我就無顏再活！兄弟你快回去一趟吧！」李如江一聽了這話、急得也要見了黑面鬼、無論如何也得要我要求、把那劍還給我、將來我不但不記恨、我還一定報答他們的恩惠！因為那劍不是我的、是別人托我帶到北京去的、那劍要是丟了、我可怎麼對得起我的師父呀！」說着、傷痛而又情急、就「咕咚」一聲又癱倒了。驚得小石頭又去救他、這一次、李如江卻昏量了不多的功夫就緩過氣來了、要放聲大哭、立時就被小石頭用手捂住他的口、說：「還好、快黑面鬼就許在樹林外邊找咱們啦！倘若你一哭、被他聽見了、拿着那口寶劍追來、就能要了咱們的命！」李如江雖然止住了聲音、但依然焦急、愁嘆、他歎聲氣憤說：「兄弟、他還要拾着那口寶劍發大財！」「……以後你快些逃走吧！我自己去找黑面鬼、寶劍丟失了。」

營業暢茂稅自增
商號請減洵屬非是
關財政局長暢談營業稅

青市財政局本年度營業稅實施增加後、各商多有未能充分明瞭者、紛紛呈請減、記者於十四日訪晤關財政局長、詢以各項、承解答如下：

問：關於各商繳納營業稅係根據何時公布之營業稅率？

答：根據民國三十二年九月廿三日公布之營業稅率。

問：營業稅抽稅標準如何？

答：營業稅抽稅之標準、係以上年度之營業額為標準、課征本年度之營業稅、若顯有不實者、即觀察其營業情形、開銷情形、并側方調查等情形、施行估計法以估計之。

問：上年度營業稅很少、而今年度營業稅額增何故？

答：上年度營業狀況調查時、適其前年度營業狀況因故關係、頗減少、即年度營業稅因之而少、今年度營業稅調查時、適逢上年度營業暢茂、營業數大增、其營業稅亦因之大增。

問：今年度所得之營業稅大增何故？

答：今年度之營業稅既以上年度營業狀況為標準、其有暗營營業者、應處為其暗自不實、即施行估計法以估計之、所有本市經營之營業者、多有上述情形、有不可思議之數字、其數字又不能列入賬簿內、故凡經營布業者、照其本年度之調查數增至二倍三倍四倍不等、以示課征之均衡。

問：今年度各業之營業稅、有無不增加稅額者？

答：今年度各業之營業稅、均按各營業額情形一律分別增加稅額。

問：各商號虧損之營業稅應如何處理？

答：納稅義務者如逾期不繳營業稅、每逾期滿一月者、加收滯納金額十分之一、滿兩月者加收十分之二、滿三月者得停止其營業、並執行怠納處分（規則第廿六條）。

問：怠納處分如何執行？

答：凡欠營業稅經督促仍不繳納者、即派稅警赴各分局予以檢押、俟稅款如數清繳後再行釋放。

問：若有偷漏營業稅者應如何處理？

答：凡以偷漏營業稅為目的者、處以相當偷漏或欲漏之營業稅二倍以上十倍以下之罰金、但罰金額不得少於十元（規則第二十七條）。

問：營業者對於課稅標準之金額應申報而不申報、或申報虛偽不實時、如何處理之？

答：關於上項應申報而不申報或申報虛偽不實時、財政局長得認定其課稅標準金額課征營業稅（規則第十八條）。

問：遇有歇業之營業稅應如何處理？

答：遇有歇業之營業者負有遲滯納稅之義務、凡有繳納營業稅執照之正式歇業手續者、其營業稅應繳至歇業呈文送達財政局時為止、否則按照營業稅法手續繳納稅款。

問：在本市地區內設營業場所、其營業物品不在本市內出售而轉送外埠者、應否加征營業稅？

答：前項物品販賣營業之課稅標準、如將該物品向本市外運送時、同時應照營業場所在地市價之計算、作為出售價格計算、加征營業稅（營業稅規則第七條）。

問：關於各商號呈請減免營業稅者應如何處理？

答：關於營業稅額增加各該商號多未明瞭、故紛紛呈請減、若本局逐一批示、甚屬煩瑣、以上各節、係記者訪問財政局得之確詳解釋、以期轉知各該商民徹底明瞭官府提高稅額之意義、俾免疑惑。

飯館不合衛生
警局將停止其營業

青島市警察局以各飲食店飯館業在夏季期間應特別注重衛生、其是否清潔直接影響市民健康、該局衛生科曾組有衛生警察取締班、對於各飯館飲食店、會同各該管分局隨時抽查、加以指導、茲悉該局衛生科對於飯館業清潔分別出動、厲行全市飯館清潔大檢查、勒令設置紗門、紗窗、及冰箱等物、茲經查得此等飯館數家總數此勸告、未肯施行、實屬有違規章、刻經該局嚴厲辦、將來如再有類似此等情事、不遵官廳指導者除嚴厲處分外、將停止其營業云。

青市府制定 長警升進規則

青島市政府十四日制定警察局所屬長警升進規則公布施行茲摘要誌之如下：△長警等級之區分如左、一、警長級、一等警長、二等警長、三等警長、代理警長、二、警士級、一等警士、二等警士、三等警士等之遞將其解釋如下、一、升級指長級升進而言如警士升級警長、二、進等、指同級升進而言如二等警士進等一等警士、△長警升進分拔擢升進及先任升進二種、△除非常功績者外、以遞進為原則不得越進、△合於下列各款之一者得拔擢升進、一、依獎懲條例記升二次者、二、不避危難敢於犧牲其有特殊功績者、△拔擢升進應由各該管長官（警察長科長分局長所長隊長）、臚列事實呈請局長核定施行、△先任升進依服務年限及平日考績審核辦理、△先任升進之服務年限如左、一等警長滿二年、二等警長滿一年、三等警長滿一年、一等警士滿一年、二等警士滿六個月、三等警士滿六個月、△凡滿服務年限應進級者、由該管長官編制進級序列名冊、臚列考績及履歷、于每年六月及十二月呈報本局以憑核辦、△第六第九各條所定之升進、其中升級須依照定額辦理、如應行升級而無缺額時、得暫限制升級、但遇有缺額時、以應升之順序依次遞補、△本局編制序列名冊逐遞補、△本規則第六條第九條及第十一條之施行、本局認為有缺額時得暫時以局令行之、△前條之服務年限、除因公休假外、凡一切私假、應予扣除、以實在服務期限計算之云。

騙犯治遊被捕

區犯孫耕雨、廿六歲、即墨人、住華縣路一百號、日前騙得吳淞路衝昌號絲綢數十百餘疋、迴遁法外、該管分局探得該犯每日出入於平康中、當即派警詹伏、卒將其抓獲、訊明前情、解送法院訊辦矣云。

取締遊動馬車
膠州路一帶整理交通

青島市警察局、以本市膠州路為市內與市外交通之要路、為交通公共汽車台東台西兩線必經之路、路面既狹行人又多、而馬車乘此機會、多相率往膠州路一帶攬客、該管警察分局、曾經取締、并指定遊動馬車停車場、以維秩序、近日以來、馬車又屢集於膠州路電車站附近、或在此遊動攬乘客、殊該處交通方面發生諸多不便、市警察局查有此等情事除照章嚴辦外、將取締其車輛號牌停止營業云。

廣播節目

▲八、〇〇新聞重演▲八、一五初級日語講座▲八、四五新民體操▲九、〇〇新聞▲九、二〇西樂唱片▲一一、五〇唱片▲一二、〇〇報時娛樂節目▲一二、四〇保健體操▲一三、〇〇新聞▲一三、五〇絲竹合奏▲一四、一〇對高級中學校放送、我的考試經驗北京大同中學校長孫芳嵐▲一四、三〇新聞▲一四、四五家庭時間、家庭救急常識▲一五、〇〇相聲▲一八、〇〇報時新聞▲一八、二〇兒童時間▲一八、四〇兒童新聞▲一八、五〇高級日語講座▲一九、二〇行政工作報告▲一九、四〇演講▲二〇、〇〇新聞▲二〇、二〇西樂▲二〇、四〇日本文化▲二一、〇〇梅花大鼓▲二一、三〇單弦▲二二、〇〇報時新聞及解說▲二二、三〇京劇

獻機運動蓬勃
海州官民獻金十萬元

以軍用飛機獻納為目標、本會初成立之海州中日飛機獻納委員會本年四月獻機以來、仿遍濟活躍展開獻機運動中、此次因由該地區中日官民獻金達十萬元、十三日對管根司令部完畢獻金手續云。

夏津獻機金 十一萬餘元

（濟南分社通訊）夏津縣官民、爲增加前線之戰力、擬定獻納夏津號飛機一架、在縣長王育卿氏指導之下、發動募集基金中、依縣民之熱誠、一經募集、竟達十一萬一千五百九十四元之巨、對此項基金、於本月十日由王縣長代表、訪問濟南陸軍連絡部、敬謹獻納云。

武定道各縣 獻金四千餘元

（濟南分社通訊）山東省武定道屬下各縣官民、為充實國防實力加強民族鬥魂、曾於日前熱烈發起國防飛機獻金、由張光沐道尹代表向駐濟部隊獻納、頃復於月之七日由張光沐道尹代表向濟南陸軍連絡部獻納國防獻金四千四百二十八元五角云。

期列車運輸正確
華交定期訓練所屬員司

華北交通公司為期列車運輸正確及迅速、同時並應付決戰時勢下之輸送計、特定期訓練所屬員司對於列車辦理上之基礎動作並涵養其習慣、時定自六月十一日至二十五日之十五天內、為訓練期間、自六月二十六日至三十日之五天內、為實施期間、茲誌其實施辦法如下：一、列車運行、先下後上之嚴守、二、站名呼喚之徹底、三、乘務員及驛接站連絡協調、四、售票檢票時刻再加檢討、五、對於車內旅客徹底整理、並確通告照料之正確、六、積載貨件搬出位置之適正、七、預報之勵行、八、車內配給整理之徹底云。

便利旅客 行李准攜二件

華北交通公司、為謀旅客之旅行便利起見、特將以前之每旅客限制攜帶一件行李、自六月十五日起、已改為每旅客一人准許攜帶二件以內、該公司以分別通令所屬各鐵路局遵照云。

沂州道尹 視察臨沂縣政

（濟南分社通訊）沂州道尹周慶

撲滅夏季傳染病
希望市民均自動注射

防疫、防疫、幾乎是每年必辦的事、人們都是在努力着實施防疫工作、在任何的大都市中、都必需要十分注意這種工作、尤其是在現在盛夏季節已經來到的當兒是更容易發生各種傳染病的、夏季是傳染病最流行的時期、所以每到每年的夏季、防疫當局也莫不盡全力以防傳染病的蔓延、大家都知道、傳染病的可怕、是甚於洪水猛獸的、因為洪水還可以築堤修防、猛獸還可以設阱捕捉、傳染病則不然、在沒有發作之先就暗藏在人的身體內、一經侵襲波及、就無法防止、這的確是一種危害人類生命的安全的最利害的魔鬼、若干年來、我們中國人對於傳染病都是漠視的、不注意、尤其是下級社會份子、對於健康是更加的疏忽、一旦傳染各種病症、即無法祛除、以至我國人類死亡率是一年比一年激增、這實在是一件極其遺憾的事、但是為了我國家的興盛、為了我國人民每一個人都能有強健的身體、那麼最要緊的除了鍛鍊身體以外、就是在現在傳染病最流行的時候加以萬全的預防、尤其是生活在這人烟輻輳的都市裡的人們、更應該要十二萬分的注意這疫病傳染的危險、一方面防疫當局是在努力着實施防疫工作、一方面還需要全市市民自我的努力預防、官民一體的努力防疫工作、務使在這炎熱的天氣中、不要有傳染病的發生。

本市的防疫當局、當屬市政府警察局衛生科、為了要使本市市民對於防疫工作有澈底的認識、知道傳染病的可怕、更能明白防疫是切身重大的問題、所以特別的加強防疫宣傳工作、訪問了警察局衛生科張林光科長、關於防疫工作的種種、張科長談的很詳細、本市的防疫工作、成績總是很好、而且所發生的傳染病也比較最少、這總不能說不是當局努力的結果。

關於防疫工作、是由防疫委員會總部綜理一切、本市的防疫工作中日兩方面是共同協助、共同努力實施、中國方面是向日本總領事館取得連絡、由日本總領事館供給注射液及注射器、由中國方面防疫當局負責任者、就是警察局衛生科、因此現在警察局衛生科的事務、是異常繁忙的、衛生科分為防疫股及衛生股、衛生股是負責拉拔清掃及衛生取締等工作、防疫股的職責、就是專司防疫工作在最忙的時期、並由衛生股協助、現在正是夏季的時候、防疫工作即將開始、衛生科的事務也就是最忙的時候。

本年防疫工作
絕對取嚴厲辦法實施

張科長（見圖）對記者談、「關於傳染病的流行、是防疫當局負責者最感痛心的一件事、如果有一處發現了傳染病、就不能足發延到什麼程度、可以說是危險到萬分了、我說的傳染病、共有十種計虎疫赤痢、傷寒、天花、猩紅熱、腦膜炎、鼠疫等、不過如白喉、傷寒等傳染病不是流行的、最重要、最流行的就是虎疫及天花、在春天是天花最流行的時候、在夏天是虎烈拉最流行的時候、所以防疫當局最注意的也就是天花預防、和虎疫預防、每年夏季的防疫時期、多在五月一日開始、今年因天氣的關係、開始的時期、恐怕要在六月下旬、今年注射期間預備有兩次、第一次在六月、第二次在九月、因為預防注射的有效期間、只是三個月、所以必需要有第二次的實行到九月底完了、本年度的防疫工作、絕對取嚴厲辦法實施、關於發給注射證明書、更加的要嚴厲辦理、注射證上面、除了注射者的姓名、年齡籍貫後、必需要有醫師蓋章才能有效。

今年預備在防疫期間內、嚴厲的實施街頭强行注射、並在各派出所、各自由地點設立注射處、市民可自由注射、一個有良好的秩序的社會、是可以不必要有街頭强制注射的辦法的、街頭强行注射也就是專對待一般下級社會人士的、他們多半沒有衛生常識、而且對於飲食方面更不講求衛生清潔、因此、關於街頭强制注射的消毒、的確是很困難、也很容易傳染上其他的病症、不過其他的傳染病症、傳染一兩個人以後、不至於蔓延得太利害、而且也不至於送命、虎疫傳染得太利害、得到虎疫的人幾個鐘頭就可以送命而且傳染得也很快、可以蔓延很快的、是顧不及的、惟有希望全市市民能自動的注射、這不但可以免去虎疫的發生、而且還可以……反而會傳染到其他的疾病、這種見解是很對的、但是有這種見解的人、就多半是懂得衛生常識的人、他們自己就會到醫院去自動的注射、不常到飲食方面、也會更加的注意、他們被傳染上疾病的機會也很少、所以說、街頭强制注射完全是對待一般不懂衛生常識的人們、本來街頭注射的消毒……（完）

印度洋潛水艦作戰映畫　轟沈　海軍省許可證第二一二六號　反攻新報！映畫戰況！　午後一時開映！　附中文字幕說明　18日止　李村路十七號　青島映画劇場

福祿壽　今天公演　中聯公司　歌唱聲香艷巨片　紅豆生南國　白光　李紅　嚴化　主演

皇宮劇院　不日開幕　地址冠縣路五一號　電話②五五二〇號

國產　派拉蒙　金筆　金筆總庫　價目特廉　青島北京路　中華棧內　美利時分行

十二日起　十九日止　壯烈！　轟沈　(十二時半開演)　國際劇場

銀粒　十寶丹　消化不良　頭痛目眩　食積胃痛　暈船醉酒　青島　山田製藥株式會社

夏季最宜　用　不銹鋼　彈簧手表帶　涼爽便利美觀　價目最賤　到　平原路　信昌號購買　每條四十五元　歡迎參觀

犧牲急先鋒！　減價第一聲！　本店順應時勢之需要減低價格之意志並為喚醒一般居奇者之迷夢起見不惜特別犧牲由本月十五日起至三十日止各所有名貴一律減價三成希望各界諸君從速購買良機難再勿交臂失之是盼　家美木器店謹啓

藥到病除　再不復發　軟硬下疳　魚口便毒　七天保好　病若不愈　原洋退回　決不食言　王永年大夫　東鎮萬壽路二十八號

貫萬成　花柳淋病專科　河南路北首門牌五七號大昌旅館北鄰

永生祥　地毯古玩店　美術地毯　硬木傢俱　金石古玩　歡迎參觀　青島市河南路九號熱河路頭東

煙台岐鳴造鐘廠出品　馬蹄表　式樣美觀　走時準確　機件堅固　定價低廉

命相家　醒醉客　大相士

治療科目　肛門病專療院　治療方法

公利診所　北京路六六號　花柳性病專科　經濟治療短期痊愈　負責根治確具把握

廣東著名花柳特效良藥　廣東堂之廣慎　清血搜毒丸（每瓶四服五元）　總經理　廣東藥品商店

肝精賜保命　方保健康　本外埠各大藥房均售　華北製藥廠出品

花柳性病專科　張萬年大夫　各期梅毒　魚口便毒　軟硬下疳　急慢淋病　包皮潰腫　包莖過長　早洩手淫　發育不全

專科淋病花柳　庶早消弭病患　三山醫院

劉氏清香　疥藥粉　傳授　白降丹　紅昇丹　中醫士　劉植三